

**ATTENTION**

**JOUR DE CHASSE**

**TIR à BALLES**

## **Arrêté n ° DDT-SGREB-PN 2021-013**

**signé par**

**Françoise SOULIMAN, Préfet d'Eure-et-Loir**

**le 03 mai 2021**

**28 - Direction Départementale des Territoires - DDT  
Services de la Gestion des Risques, de l'Eau et de la Biodiversité**

**Pôle Nature**

**Arrêté préfectoral relatif à l'ouverture et à la clôture de la chasse  
pour la campagne 2021/2022**

## **ARRÊTÉ**

### **CONCERNANT L'OUVERTURE ET LA CLÔTURE DE LA CHASSE POUR LA CAMPAGNE 2021-2022**

**Le Préfet d'Eure-et-Loir,  
Chevalier de la Légion d'Honneur  
Officier de l'ordre national du mérite**

- Vu** les articles L.424-2 à L.424.7, R.424-1 et suivants du Code de l'environnement ;
- Vu** l'arrêté ministériel du 31 mai 2011 relatif au prélèvement maximum autorisé de la bécasse des bois ;
- Vu** le Schéma Départemental de Gestion Cynégétique (SDGC) approuvé en date du 23 octobre 2015 et ses avenants ;
- Vu** l'avis du Conseil d'Administration de la Fédération des Chasseurs d'Eure-et-Loir (FDC 28) relatif aux dates d'ouverture et de fermeture ;
- Vu** l'avis de la FDC 28 relatif à la gestion de la bécasse des bois en date du 10 juin 2011 ;
- Vu** les avis des membres de la Commission Départementale de la Chasse et de la Faune Sauvage réunis en visio-conférence le 9 avril 2021 ;
- Vu** le plan de gestion annexé au Schéma départemental de Gestion Cynégétique en vigueur pour l'espèce sanglier ;
- Vu** la consultation du public organisée du 6 au 26 avril 2021 par voix électronique ;

**Considérant** que conformément à l'article R.424-6 du Code de l'environnement, le Préfet est compétent pour fixer annuellement la période de chasse à tir entre les dates figurant à l'article R.424-7 du Code de l'environnement et sous réserve des conditions spécifiques de chasse mentionnées dans l'article R.424-8 du Code de l'environnement ;

**Considérant** que conformément à l'article R.424-3 du Code de l'environnement, le Préfet peut pour tout ou partie du département, en cas de calamité, incendie, inondation, gel prolongé, susceptible de provoquer ou de favoriser la destruction du gibier, suspendre l'exercice de la chasse soit à tout gibier, soit à certaines espèces de gibiers ;

**Considérant** que conformément à l'article R.424-8 du Code de l'environnement, le Préfet peut fixer la date d'ouverture de la chasse au sanglier et au chevreuil à partir du 1er juin, et la date d'ouverture de la chasse au cerf élaphe à partir du 1er septembre ;

**Considérant** que selon le décret n° Demande de communication des données concernant les éléments sanitaires et les effectifs relatifs à l'espèce renard roux 2020-59 du 29 janvier 2020 relatif à la période de chasse du sanglier en France métropolitaine, le Préfet peut, après avis de la Fédération des Chasseurs et des membres de la CDCFS, autoriser la chasse du sanglier jusqu'au 31 mars ;

**Considérant** que le sanglier est responsable de dégâts agricoles sur les cultures, en particuliers le maïs ;

**Considérant** que la pratique de la chasse doit permettre d'atteindre un équilibre agro-sylvo-cynégétique ;

**Considérant** que les membres de la CDCFS ont émis un avis favorable pour fixer la chasse du sanglier jusqu'au 31 mars ;

**Considérant** l'absence de remarque suite à la consultation du public ;

**Sur proposition** du secrétaire général,

## ARRÊTE

### ARTICLE 1 : dates d'ouverture et de fermeture générales

La période d'**OUVERTURE GÉNÉRALE** de la chasse à tir en Eure-et-Loir est fixée **du 26 SEPTEMBRE 2021 au matin au 28 FÉVRIER 2022 au soir.**

### ARTICLE 2 : dates d'ouverture et de fermeture en fonction des espèces

Par dérogation à l'article premier ci-dessus, les espèces de gibier figurant au tableau ci-après ne peuvent être chassées que pendant les périodes comprises entre les dates et aux conditions spécifiques de chasse suivantes :

Espèces de gibier	Dates d'ouverture	Dates de clôture	Conditions
<b>DAIMS</b>	1 <sup>er</sup> juin 2021	28 février 2022	Avant la date d'ouverture générale, seuls les mâles des espèces cerf, chevreuil et daims peuvent être chassés et uniquement à l'approche ou à l'affût, par les détenteurs d'une autorisation préfectorale individuelle.
<b>CHEVREUIL</b>			
Tir à l'approche ou à l'affût	1 <sup>er</sup> juin 2021	28 février 2022	<b>Tous les cervidés (cerf, chevreuil et daim) prélevés doivent faire l'objet de l'envoi de la carte de prélèvement dans les 72 heures suivant le tir à la Fédération Départementale des Chasseurs.</b>
Hors tir à l'approche ou à l'affût	26 septembre 2021	28 février 2022	
<b>CERF ÉLAPHE</b>			Tout cervidé prélevé (cerf, chevreuil et daim) doit être muni d'un dispositif de marquage (bracelet) de sa catégorie avant tout déplacement.
Tir à l'approche ou à l'affût	1 <sup>er</sup> septembre 2021	28 février 2022	
Hors tir à l'approche ou à l'affût	26 septembre 2021	28 février 2022	
<b>SANGLIER</b>			
<p>1) Les sangliers tués doivent faire l'objet de l'envoi de la carte de prélèvement dans les 72 heures suivant le tir à la Fédération Départementale des Chasseurs.</p> <p>2) Tout sanglier prélevé, à l'exclusion de ceux prélevés lors d'une battue administrative au sanglier et ceux de moins de 15 kg pleins, doit être muni du dispositif de marquage (bracelet) avant tout déplacement.</p> <p>3) Aucune consigne de tir relative à une limitation de prélèvement relative au sexe, au poids ou au nombre ne doit être donnée.</p>			
<b>SANGLIER</b>	1 <sup>er</sup> juin 2021	14 août 2021	<p><b>Sur autorisation préfectorale individuelle :</b></p> <ul style="list-style-type: none"> <li>- sur terres agricoles : à l'approche, à l'affût ou en battue ;</li> <li>- dans les bois jusqu'à 100m des parcelles agricoles: uniquement chasse à l'affût sur mirador ;</li> <li>- pas de limite de poids, de sexe ou de nombre.</li> </ul>
	15 août 2021	25 septembre 2021 inclus	<p><b>Sur déclaration faite auprès de la Fédération Départementale des Chasseurs :</b></p> <ul style="list-style-type: none"> <li>- sur terres agricoles : à l'approche, à l'affût ou en battue ;</li> <li>- dans les bois jusqu'à 100 m des parcelles agricoles, uniquement chasse à l'affût sur mirador ;</li> <li>- pas de limite de poids, de sexe ou de nombre.</li> </ul> <p>Si une <u>autorisation préfectorale individuelle de tir</u> a été délivrée pour la période du 01/06 au 14/08, sa validité est prolongée jusqu'au 26/09 inclus.</p>
	26 septembre 2021	31 mars 2022	Pas de contraintes de prélèvements

Espèces de gibier	Dates d'ouverture	Dates de clôture	Conditions
<b>RENARD</b>	1 <sup>er</sup> juin 2021	25 septembre 2021 inclus	Dans les conditions fixées au 2 <sup>o</sup> alinéa de l'article R.424-8 du Code de l'environnement
	26 septembre 2021	28 février 2022 inclus	Sans condition particulière.
<b>FAISAN COMMUN</b>	26 septembre 2021	31 janvier 2022	<p>Selon les modalités fixées dans le SDCG 2016/2022 en vigueur et choisies, le cas échéant, par les territoires, les communes ou parties de communes.</p> <p>Marquage obligatoire sur les communes listées sur l'annexe 1, sauf pour les 6 GIC signataires d'un plan local de gestion du faisan commun mentionnés dans l'annexe 2.</p> <p>Tir des poules interdit sur les communes de Laons et Escorpain.</p>
<b>LIÈVRE</b>	26 septembre 2021	5 décembre 2021 inclus	<p>Selon les modalités fixées dans le SDCG 2016/2022 en vigueur.</p> <p>Les UG figurant en annexe 3 sont soumises à marquage.</p>
<b>PERDRIX GRISE</b> (Perdix perdix) Plan de chasse départemental sur tout le département	26 septembre 2021	5 décembre 2021 inclus	<p>Marquage obligatoire en application des articles R.425-10 et R.425-11 du Code de l'environnement.</p> <p>Le lâcher de tir de perdrix grise est interdit.</p>
<b>PERDRIX ROUGE</b> (Alectoris rufa) Sur les communes du Parc du Perche (voir Carte annexe 4)	26 septembre 2021	5 décembre 2021 inclus	<p>Marquage obligatoire en application des articles R.425-10 et R.425-11 du Code de l'environnement.</p> <p>Le lâcher de tir de perdrix rouge est interdit.</p>
<b>PERDRIX ROUGE</b> Ensemble du département hors communes du parc du Perche	26 septembre 2021	31 janvier 2022 inclus	<p>Le lâcher de tir est autorisé sous réserve de signature d'une convention avec la Fédération des Chasseurs, figurant en annexe 17 du SDGC 2016/2022 en vigueur.</p>

### ARTICLE 3 : conditions climatiques

Par dérogation à la date d'ouverture générale de la chasse et si en raison de conditions climatiques défavorables la reproduction des espèces de petits gibiers est retardée, les dates d'ouverture et de fermeture de la chasse au faisan commun, à la perdrix grise et à la perdrix rouge pourront être repoussées d'une ou plusieurs semaines.

### ARTICLE 4 : bilan

Au terme de la campagne de chasse 2021-2022, la Fédération Départementale des Chasseurs dressera un bilan complet des introductions et des prélèvements de perdrix rouges et de perdrix grisés qui sera communiqué à la DDT.

### ARTICLE 5 : heures quotidiennes de chasse

Afin de favoriser la protection et le repeuplement du gibier, les heures quotidiennes de chasse sont fixées ainsi qu'il suit :

- du 26 septembre 2021 au 31 octobre 2021 de 9 heures à 18 heures ;
- du 1<sup>er</sup> novembre 2021 au 31 janvier 2022 de 9 heures à 17 heures ,
- du 1<sup>er</sup> février 2022 au 28 février 2022 de 9 heures à 18 heures .

Ces limitations horaires ne s'appliquent pas :

- à la chasse au grand gibier,
- à la chasse du gibier de passage lorsque cette dernière est pratiquée au-dessus des lacs, étangs, rivières, fleuves, marais non asséchés, ou canaux,

- à la chasse des espèces classées susceptibles d'occasionner des dégâts dans le département d'Eure-et-Loir.

Dans ces trois cas, les horaires autorisés pour la chasse sont les suivants : une heure avant le lever du soleil jusqu'à une heure après le coucher du soleil.

La chasse au gibier d'eau est autorisée dans les conditions fixées par le Ministre chargé de la chasse.

#### **ARTICLE 6 : prélèvement des bécasses des bois**

Le prélèvement maximum autorisé par chasseur de la bécasse des bois est fixé pour le département à :

**2 oiseaux par jour**, dans la limite de :

- 3 oiseaux par semaine ;
- et dans la limite du prélèvement maximum de bécasses des bois fixé à trente (30) par chasseur et par saison sur l'ensemble du territoire métropolitain.

Chaque oiseau prélevé doit, au choix de l'un ou l'autre de ces dispositifs choisi en début de saison :

- soit être muni du dispositif de marquage et enregistré immédiatement au moyen du carnet de prélèvement délivré au chasseur par la Fédération Départementale des Chasseurs.
- enregistré en temps réel, en lieu et place du prélèvement sur l'application ChassAdapt préalablement installée sur smartphone.

#### **ARTICLE 7 : chasse en temps de neige**

La chasse en temps de neige est interdite à l'exception de :

- la chasse au gibier d'eau dans les marais non asséchés, sur les lacs, étangs, fleuves, rivières et canaux, le tir au-dessus de la nappe étant seul autorisé ;
- la chasse du sanglier, du lapin, du renard et du pigeon ramier ;
- la chasse du ragondin et du rat musqué ;
- la chasse à courre et la vénerie sous terre ;
- l'application du plan de chasse au grand gibier.

#### **ARTICLE 8 : modification des dates et conditions de chasse**

En fonction des décisions qui seront prises par le Gouvernement en raison de l'épidémie de coronavirus sévissant en France, les dates et conditions fixées dans le présent arrêté pourront être modifiées.

#### **ARTICLE 9 : exécution**

Le directeur départemental des territoires, le secrétaire général de la préfecture, le colonel, commandant le groupement de gendarmerie d'Eure-et-Loir, les agents techniques et techniciens de l'environnement et tout agent en charge de la force publique, sont chargés, chacun en ce qui les concerne, de l'exécution du présent arrêté qui sera publié au recueil des actes administratifs et affiché dans toutes les communes d'Eure-et-Loir.

CHARTRES, le

03 MAI 2021

Le Préfet,

Françoise SOULEMAN

Voies et délais de recours :

Conformément aux dispositions des articles R421-1 et suivants du code de justice administrative, cet arrêté peut faire l'objet d'un recours contentieux devant le tribunal administratif dans le délai de deux mois à compter de sa publication

## ANNEXE 1

### LISTE DES COMMUNES SOUMISES AU PLAN DE GESTION DU FAISAN COMMUN AVEC MARQUAGE POUR LA CAMPAGNE 2021/2022

*Le nouveau nom des communes fusionnées (1\*, 2\*, 3\* et 4\*) figure dans le tableau ci-après.*

- ALLONNES (sud de la N154)  
ALLUYES  
AMILLY (partie de la commune située au sud de la voie ferrée Chartres-Courtalain)  
ANET  
ARGENVILLIERS  
AUTHON-DU-PERCHE (partie située au sud de l'autoroute A.11 : lieux dits : la Duboisière et les Moricelleries)  
BAIGNEAUX  
BAILLEAU-LE-PIN  
BEAUMONT-LES-AUTELS (partie de la commune située à l'Est du chemin de la Petite Butte, plus partie située au sud de l'autoroute A.11 au lieu-dit aire de repos de la petite jardinière)  
BEAUVILLIERS  
BELHOMERT-GUEHOVILLE  
BERCHERES-LES-PIERRES  
BERCHERES-SUR-VESGRE  
BETHONVILLIERS (partie située au nord de la D371)  
BLANDAINVILLE  
BONCÉ  
BONCOURT  
BONNEVAL (partie située à l'est du Loir et du GR35, est de la N10, est de la D144-3 et sud du TGV + partie située au nord de la ligne TGV)  
BOUVILLE  
BRECHAMPS (Bois de Ruffin, plus extension :  
au sud, jusqu'à la rivière l'Eure  
au nord et à l'ouest jusqu'au ruisseau la Maltorne  
à l'est, limite de la commune de BRECHAMPS située au sud de la route départementale 306  
reliant Bréchamps à Coulombs)  
BROU  
5\* BRUNELLES  
BU (partie située à l'ouest des chemins dits de "La Muette et des Egasseries")  
BULLAINVILLE  
BULLOU  
CERNAY  
CHAMPROND-EN-GATINE  
CHAMPROND-EN-PERCHET (partie de la commune située à l'est du chemin reliant la RD 368 au lieu-dit Les Loges)  
CHARBONNIERES  
CHARONVILLE  
CHASSANT  
CHAUFFOURS  
CHERISY (partie de la commune située à l'est de la D 116)  
CIVRY (partie située au nord de la D 927 et à l'est de la D110)  
COMBRES  
CONIE MOLITARD (partie située au nord de la D110 et à l'est de la D130)  
CORANCEZ  
CORVEES-LES-YYS  
COUDRAY-AU-PERCHE (partie située au Nord de la D 371 et à l'Est de la D9)  
5\* COUDRECEAU  
COULOMBS (totalité de la commune à l'exception de la partie située au nord du chemin de Bréchanteau)

- COURBEHAYE** (partie située à l'ouest de la D935)  
**COURVILLE SUR EURE** (partie de la commune située au sud de la voie ferrée Paris-Le Mans)  
**DAMBROU** (partie de la commune située au sud de la RD 356/2 et à l'est de la commune de POUPRY jusqu'à la RN 154)  
**DAMMARIE**  
**DAMPIERRE SOUS BROU** (partie située au sud de la route départementale 955)  
**DAMPIERRE SUR AVRE** (partie située au sud de la RN 12)  
**DANCY**  
**4\* DANGEAU** (partie située au nord de la ligne électrique haute tension).  
**EPEAUTROLLES**  
**ERMENONVILLE LA GRANDE**  
**ERMENONVILLE LA PETITE**  
**FONTAINE SIMON**  
**FONTENAY SUR EURE**  
**FRAZE** (partie située au nord du chemin reliant le Boullay du parc à la RD 15 via les Ferreries, la Brulonnerie et le Grand Cormier plus la partie située à l'ouest du chemin faisant la jonction entre la route reliant Frazé à La Croix du Perche, le chemin reliant La Pihourdière au Cormier plus la partie située au sud du chemin reliant la Pihourdière au Cormier et la partie située au nord de la vallée allant de la Pihourdière au lieu-dit La Courbe).  
**FRESNAY LE COMTE**  
**FRETIGNY**  
**FRUNCE**  
**GELLAINVILLE** (partie au située au sud de la RN154)  
**3\* GOMMERVILLE** (à l'exclusion du sud de la D939, de l'est de la D109 "Arnouville-Gommerville", et de l'ouest de la D119 "Angerville-Gommerville")  
**GOUSSAINVILLE** (partie située au nord de la D147<sup>12</sup>, 305<sup>2</sup> et 305<sup>3</sup>)  
**HAPPONVILLIERS**  
**HAVELU**  
**ILLIERS-COMBRAY**  
**LA BOURDINIÈRE SAINT-LOUP**  
**LA CHAUSSEE-D'IVRY** (zone située au sud de la R.D. 21).  
**LA CROIX DU PERCHE**  
**LA GAUDAINE**  
**LA LOUPE**  
**LE COUDRAY**  
**LE GAULT-SAINT-DENIS**  
**LES CHATELLIERS-NOTRE-DAME**  
**LORMAYE** (totalité de la commune à l'exception de la partie située à l'ouest de la rivière l'Eure)  
**LUIGNY**  
**LUMEAU** (partie de la commune située à l'ouest de la commune de Poupry et à l'Est du chemin de Blois à Ablis)  
**LUPLANTE**  
**MAGNY**  
**MANOU**  
**MARCHEVILLE**  
**MAROLLES-LES-BUIS**  
**MEAUCÉ**  
**MEREGLISE**  
**MESLAY-LE-VIDAME**  
**MESLAY-LE-GRENET**  
**MEZIERES-AU-PERCHE**  
**MIERMAIGNE**  
**MIGNIÈRES**  
**1\* MONTAINVILLE** (partie située à l'ouest de la RD 935 et de la RD 353-2)  
**MONTBOISSIER**  
**MONTIGNY-LE-CHARTIF**  
**MONTIREAU**  
**MONTLANDON**



**MORANCEZ**  
**MORIERS** (partie située au nord et au sud de la ligne TGV)  
**MOTTEREAU**  
**MOUTIERS**  
**NEUVY-EN-DUNOIS** (partie située à l'ouest de la D123 et D153)  
**NOGENT-LE-ROI** (partie de la commune située entre la rivière l'Eure et la limite de la commune de COULOMBS)  
**NOGENT-SUR-EURE**  
**NONVILLIERS-GRAND'HOUX**  
**NOTTONVILLE** (partie située au nord de la D927)  
**OLLÉ**  
**3\* ORLU**  
**ORROUER**  
**OULINS**  
**OYSONVILLE** (totalité de la commune à l'exception de la partie située à l'est de la D 938 en limite du département de l'Essonne)  
**2\* PEZY**  
**POUPRY**  
**PRASVILLE**  
**PRE-SAINT-EVROULT**  
**PRE-SAINT-MARTIN** (partie située au sud du TGV)  
**PRUNAY-LE-GILLON** (sud de la N154)  
**1\* ROUVRAY-SAINT-FLORENTIN** (nord TGV et ouest de la D 935)  
**ROUVRES**  
**SAINT-AVIT-LES-GUESPIERES**  
**SAINT-BOMER**  
**SAINT-DENIS-D'AUTHOU**  
**SAINT-DENIS-DES-PUITS** (à l'est de la R.D. 30)  
**SAINT-ELIPH**  
**SAINT-EMAN**  
**SAINT-GEORGES-SUR-EURE**  
**SAINT-GERMAIN-LE-GAILLARD**  
**SAINT-LUBIN-DE-LA-HAYE**  
**SAINT-LUPERCE**  
**SAINT-MAUR-SUR-LE-LOIR** (partie située à l'est de la D130)  
**SAINT-OUEN-MARCHEFROY**  
**SAINT-VICTOR-DE-BUTHON**  
**SANCHEVILLE** (partie située à l'ouest de la D153 et D935)  
**SANDARVILLE**  
**SAUMERAY**  
**SENANTES** (partie située au sud de la route R.D.101 à partir de SENANTES jusqu'à l'intersection avec la R.D. 983).  
**SOIZE** (sauf la partie située entre la D5 et la voie communale N°6 au nord de la D 338)  
**SOUANCE-AU-PERCHE** (partie située à l'est de la D9)  
**2\*THEUVILLE**  
**THIRON-GARDAIS**  
**THIVARS**  
**TRIZAY-COUTRETOT-SAINT-SERGE**  
**TRIZAY-LES-BONNEVAL**(partie située au nord de la ligne TGV)  
**VARIZE** (partie située au nord de la D927)  
**VAUPILLON**  
**VER-LES-CHARTRES**  
**VICHES**  
**VIERVILLE** (est de l'A10)  
**VIEUVICQ**  
**VILLEBON**  
**1\* VILLENEUVE-SAINT-NICOLAS** (partie située au nord de la D137 et D353-4)  
**VILLIERS-SAINT-ORIEN**  
**VITRAY-EN-BEAUCE**  
**VOVES** (nord de la D114-12, de la D29, de la D10 et de la D154)



**Unité de gestion Faisan Commun  
De la Haute Vallée du Loir**

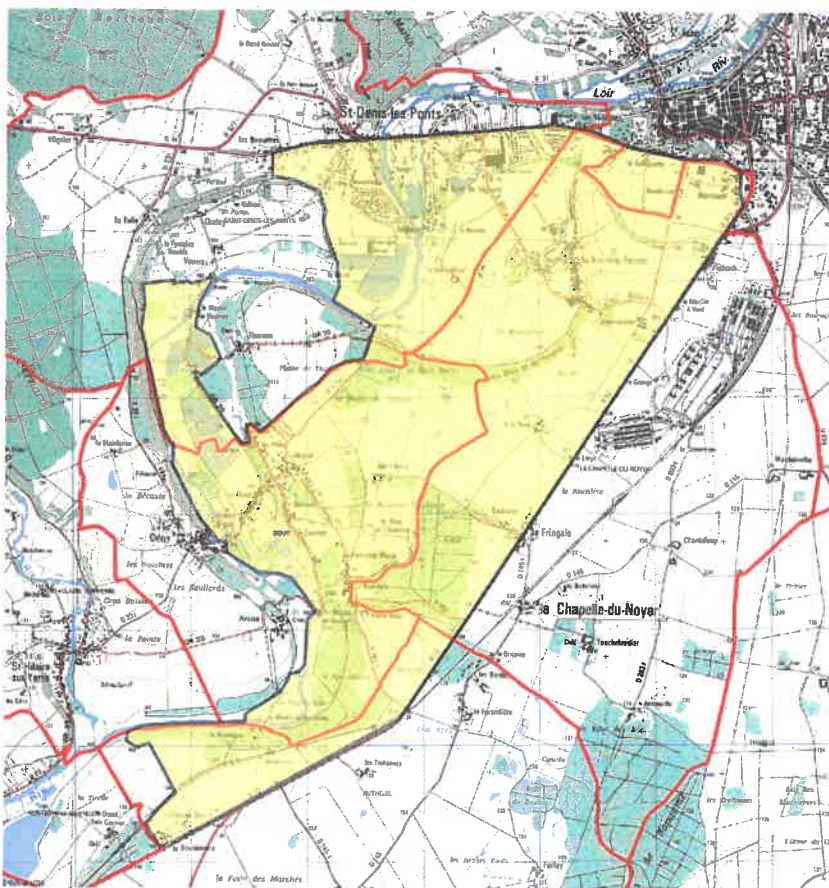

Légende

- Unité de gestion de la Haute Vallée du Loir
- Limites de communes

0 500 1000 m



**Liste Communes Fusionnées**

	Nouvelles communes	Code INSEE	Communes fusionnées
	COMMUNE NOUVELLE D'ARROU	28015	ARROU+BOISGASSON+CHATILLON-EN-DUNOIS+COURTALAIN+LANGY+SAINT PELLERIN
	AUNEAU-BLEURY SAINT SYMPHORIEN	28406	AUNEAU+BLEURY SAINT SYMPHORIEN
	CLOYES LES TROIS RIVIERES	28422	AUTHEUIL+CHARRAY+CLOYES-SUR-LE-LOIR+DOUY+LA FERTE-VILLENEUIL+LE MEE+MONTYGNY-LE-GANNELON+ROMILY-SUR-AIGRE+SAINT HILAIRE-SUR-YERRE
	VILLEMAURY	28383	CIVRY+LUTZ-EN-DUNOIS+OZOIR-LE-BREUIL+SAINT-CLOUD-EN-DUNOIS
3*	GOMMERVILLE	28183	GOMMERVILLE+ORLU
	GOUSSAINVILLE	28254	GOUSSAINVILLE+CHAMPAGNE
	MITTAINVILLIERS-VERIGNY	28012	MITTAINVILLIERS+VERIGNY
2*	THEUVILLE	28330	THEUVILLE+PESY
	EOLE-EN-BEAUCE	28103	VIABON+GERMIGNONVILLE+FAINS-LA-FOLIE+BAIGNOLET
1*	LES VILLAGES VOVENNES	28185	VOVES+ROUVRAY-SAINT-FLORENTIN+MONTAINVILLE+VILLENEUVE-SAINT-NICOLAS
4*	DANGEAU	28127	DANGEAU+BALLOU+MEZIERES AU PERCHE
5*	ARCISSES	28236	BRUNELLES, COUDRECEAU, MARGON

Carte des Unités de Gestion : voir page suivante



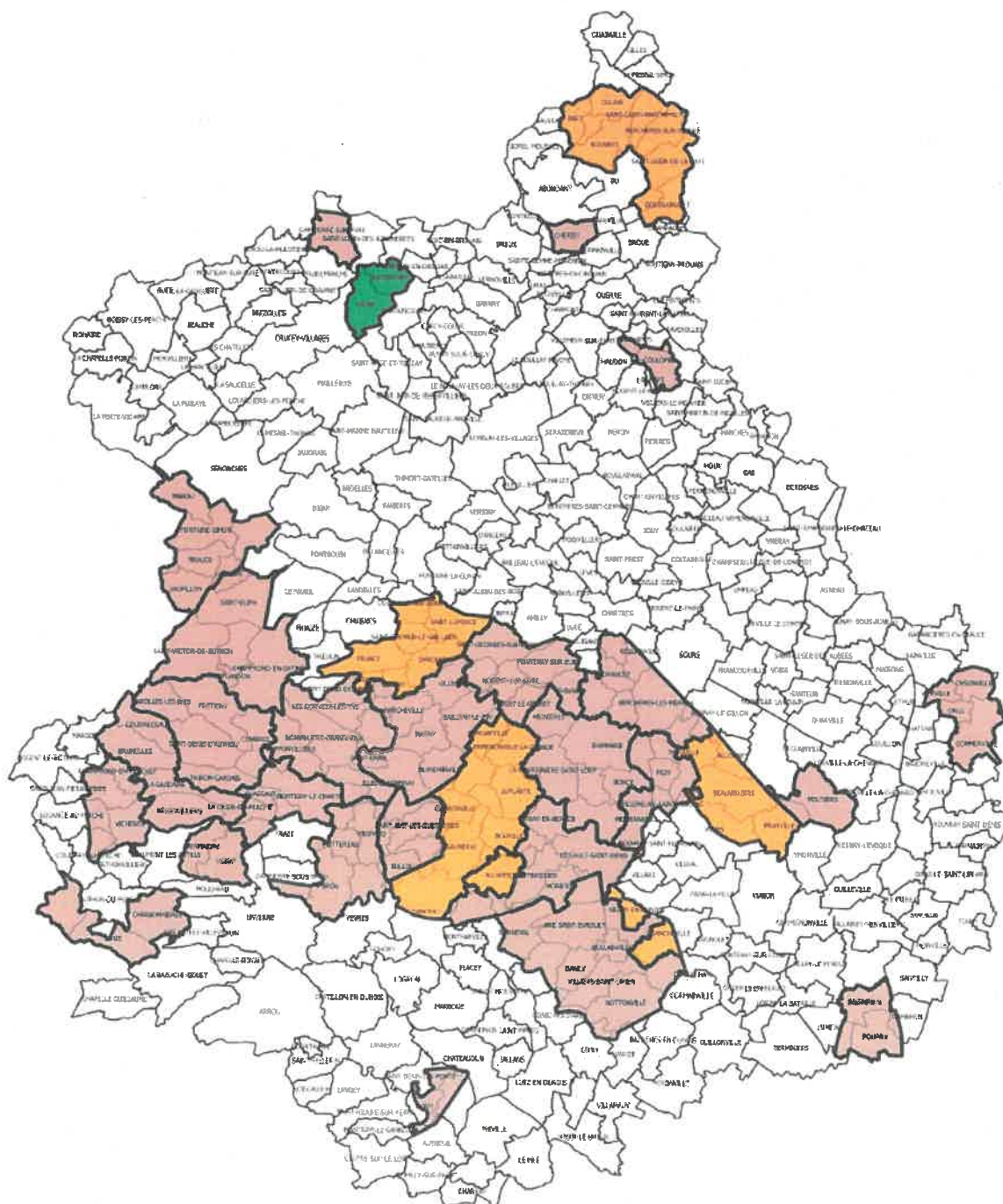

## Unités de gestion Faisan Commun



### Légende

Unités de gestion:

-  Non marquage pour les territoires adhérents à un GIC ayant signé un plan local de gestion cynégétique
-  Marquage obligatoire pour tous les territoires (GIC et hors GIC)
-  Tir des poules interdit

Source: FDC 28 - Avril 2021 - Campagne 2021-2022

## ANNEXE 2

### **LISTE DES GIC NON SOUMIS AU MARQUAGE DES FAISANS POUR LA CAMPAGNE CYNÉGÉTIQUE 2021/2022**

Les six GIC suivants, signataires d'un plan local de gestion faisan commun, n'ont donc pas obligation de marquage des faisans :

- GIC de la Charentonne
- GIC de la Vesgre
- GIC Loir et l'Ozanne
- GIC de Beauvilliers
- GIC de Dolmen
- GIC la Tour d'Alluyes

### ANNEXE 3

#### **LISTE DES UNITÉS DE GESTION « LIÈVRE » EN NIVEAU 1 SOUMISES À L'OBLIGATION DE MARQUAGE POUR LA SAISON 2021/2022**

- UG 1 - ANET
- UG 2 - BROUE
- UG 3 - BOUGLAINVAL
- UG 4 - CHATEAUNEUF EST
- UG 5 - LAONS
- UG 6 - BREZOLLES
- UG 7 - CHATEAUNEUF OUEST
- UG 8 - SENONCHES
- UG 9 - LA LOUPE
- UG 10 - GALLARDON
- UG 11 - COURVILLE NORD
- UG 12 - ILLIERS NORD
- UG 13 - GATINES
- UG 14 - BROU NORD
- UG 15 - COLLINES DU PERCHE
- UG 16 - PERCHE GOUET
- UG 17 - AUNEAU
- UG 18 - OUARVILE
- UG 19 - CHARTRES SUD A11
- UG 22 - ORGERES EN BEAUCE
- UG 23 - CHATEAUDUN OUEST
- UG 24 - CHATEAUDUN EST

**Carte des Unités de Gestion :**

**voir page suivante**





# Unités de Gestion Lièvre

## NIVEAUX DE GESTION SAISON 2020/2021

- UG en niveau 1
- UG en niveau 2 :

- UG Sancheville (territoires situés au Sud de la ligne TGV, à l'Est du Loir, au Nord de la Conie, à l'Ouest de la RN 154)
- UG Janville (territoires situés à l'Est de l'autoroute A10)

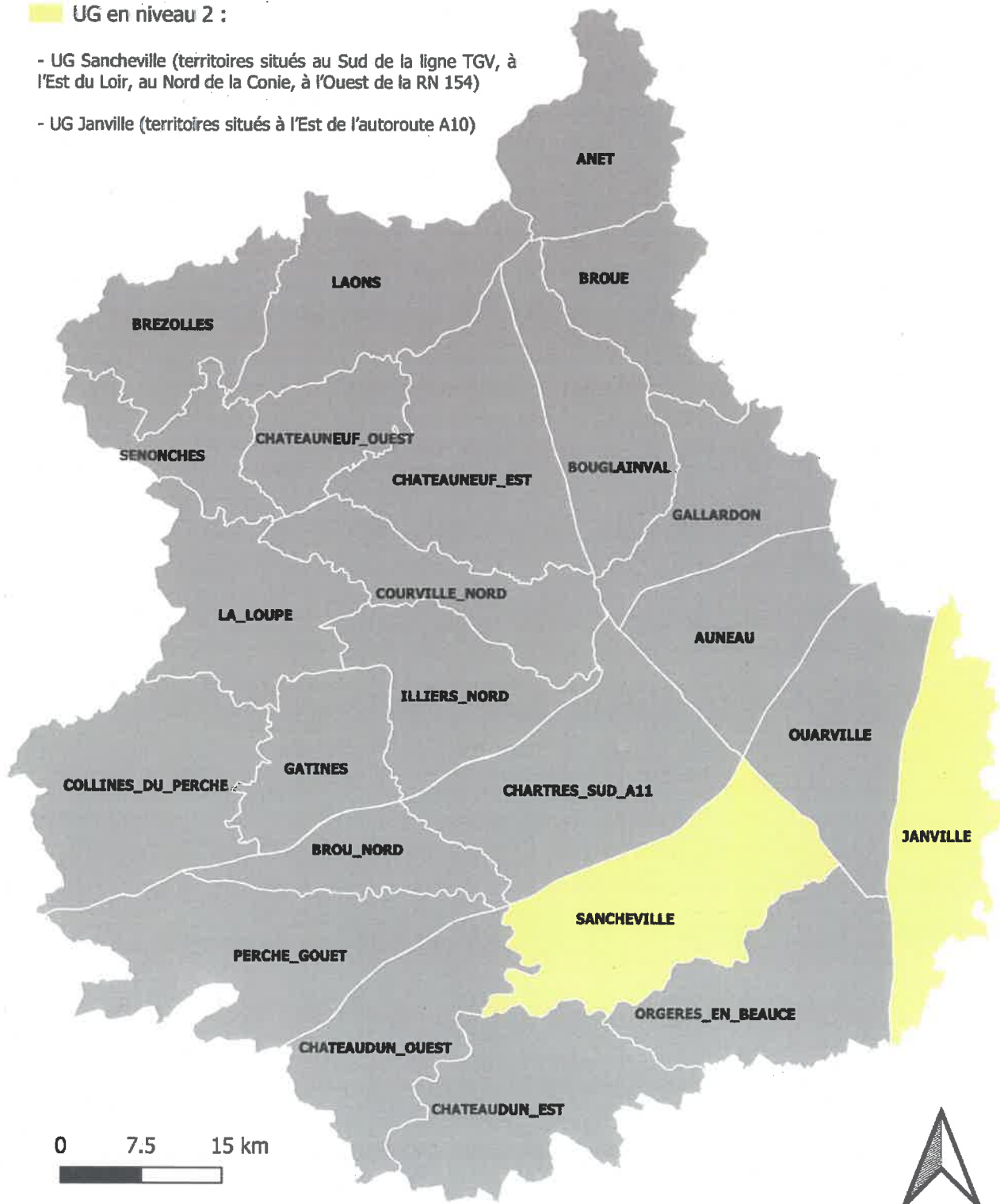

# ANNEXE 4

## CARTOGRAPHIE DES COMMUNES DU PARC NATUREL DU PERCHE SUR LESQUELLES LES LÂCHERS DE TIR DE LA PERDRIX ROUGE SONT INTERDITS ET LE MARQUAGE OBLIGATOIRE CAMPAGNE 2021/2022

